

Medlemsblad för Dis-Bergslagen

Regionförening till DIS (Datorhjälp I Släktforskningen)

Verksamhetsområde Bergslagen/Mälardalen



Text och foto är från Wikipedia:

### **Föregångare till den nuvarande kyrkobyggnaden**

Legender säger att "Västmanlands apostel" Sankt David skulle ha grundat den första kyrkan. Om detta och om hur den såg ut vet man intet. Senast under 1300-talet har en kyrka i gråsten uppförts. Av denna återfinns delar i tornet i den nuvarande kyrkan. Det finns också ett mindre antal inventarier bevarade härifrån, däribland en dopfunt i gotländsk sandsten från sent 1200-tal, en bibel från 1618, ett epitafium över bruksarrendatorn Reinhold Tersmeden från 1699 och en uppsättning nattvardssilver från 1708.

### **Den nuvarande kyrkans tillkomst**

Med början 1729 uppfördes en ny kyrka på samma plats som den gamla. Byggandet drog ut på tiden av olika orsaker. Bland annat drabbades man av att de nyresta takstolarna blåste ner under en storm i september 1732. Kyrkan stod klar 1734. Bruksägaren Jacob Tersmeden d.ä. på Larsbo beskrivs som en av byggets främsta ekonomiska tillskyndare. Predikstolen är ritad av Carl Hårleman.

### **Senare renoveringar**

Kyrkan restaurerades 1911 på ett sätt som Hakon Ahlberg beskriver som pietetslöst. Vid nästa renovering, 1966-1967, togs sikte på att återställa mera av 1700-talskaraktären i kyrkan. Kyrkan rustades utvändigt 1983.

**Internet: [www.dis-bergslagen.se](http://www.dis-bergslagen.se)**

**E-post: [styrelsen@dis-bergslagen.se](mailto:styrelsen@dis-bergslagen.se)**

**Plusgiro: 1175499-1**

**Postadress:**

**Dis-Bergslagen, c/o Strömberg**

**Patentgatan 15, lgh 1103, 722 26 Västerås**

## Styrelse

**Lars-Göran Nilsson**, ordförande

E-post: [lars.goran.nilsson@dis-bergslagen.se](mailto:lars.goran.nilsson@dis-bergslagen.se)

**Elsmarie Strömberg**, sekreterare

E-post: [elsmarie.stromberg@dis-bergslagen.se](mailto:elsmarie.stromberg@dis-bergslagen.se)

**Kerstin Fallbrink**, kassör

E-post: [kerstin.fallbrink@dis-bergslagen.se](mailto:kerstin.fallbrink@dis-bergslagen.se)

**Orvar Asplund**, ledamot

E-post: [orvar.asplund@dis-bergslagen.se](mailto:orvar.asplund@dis-bergslagen.se)

**Håkan Johansson**, ledamot

E-post: [hakan.johansson@dis-bergslagen.se](mailto:hakan.johansson@dis-bergslagen.se)

**Jan Wallin**, ledamot

E-post: [jan.wallin@dis-bergslagen.se](mailto:jan.wallin@dis-bergslagen.se)

**Christer Majtorp**, ledamot

E-post: [christer.majtorp.@dis-bergslagen.se](mailto:christer.majtorp.@dis-bergslagen.se)

**Gerd Svensson**, suppleant

E-post: [gerd.svensson@dis-bergslagen.se](mailto:gerd.svensson@dis-bergslagen.se)

**Bengt Salander**, suppleant

E-post: [bengt.salander@dis-bergslagen.se](mailto:bengt.salander@dis-bergslagen.se)

**Nicklas Vulcan**, suppleant

E-post: [nicklas.vulcan@dis-bergslagen.se](mailto:nicklas.vulcan@dis-bergslagen.se)

## Disbytombud

**Örebro: Kerstin Malm**

E-post: [kegubi60@gmail.com](mailto:kegubi60@gmail.com)

**Västerås: Håkan Johansson**

E-post: [hakan.johansson.021@telia.com](mailto:hakan.johansson.021@telia.com)

**Alla Disbytombud**

Se DIS hemsida [www.dis.se](http://www.dis.se)

## Kartansvarig

**Christer Majtorp**

E-post: [christer.majtorp@dis-bergslagen.se](mailto:christer.majtorp@dis-bergslagen.se)

## Utbildningsansvarig

**Vakant**

## DNA-ansvarig

**Åke Sjödin**

E-post: [aksj@mac.com](mailto:aksj@mac.com)

## Supportfaddrar i DIS-Bergslagen

**Disgen för PC**

**Bengt Hammarström**

Tfn: 0586-36587. E-post: [b.hammarstrom@telia.com](mailto:b.hammarstrom@telia.com)

**Jan Wallin**

Tfn: 019-183830. E-post: [jan.wallin.orebro@telia.com](mailto:jan.wallin.orebro@telia.com)

**Disgen för MAC**

**Sven Olby**

Tfn: 021-20494. E-post: [sven.olby@gmail.com](mailto:sven.olby@gmail.com)

**Alla faddrar**

Se DIS hemsida [www.dis.se](http://www.dis.se)

## Ortsombud

**Västerås: Lars-Göran Nilsson**

E-post: [lars.goran.nilsson@dis-bergslagen.se](mailto:lars.goran.nilsson@dis-bergslagen.se)

**Örebro: Jan Wallin**

E-post: [jan.wallin@dis-bergslagen.se](mailto:jan.wallin@dis-bergslagen.se)

**KAK: Peder Vikström**

E-post: [peder.vikstrom@koping.net](mailto:peder.vikstrom@koping.net)

**Värmland: Bengt Salander**

E-post: [bengt.salander@dis-bergslagen.se](mailto:bengt.salander@dis-bergslagen.se)

**Karlskoga: Bengt Hammarström**

E-post: [b.hammarstrom@telia.com](mailto:b.hammarstrom@telia.com)

## Redaktör för Disponibelt

**Elsmarie Strömberg**

E-post: [elsmarie.stromberg@dis-bergslagen.se](mailto:elsmarie.stromberg@dis-bergslagen.se)

## Webbmaster

**Håkan Johansson**

E-post: [hakan.johansson@dis-bergslagen.se](mailto:hakan.johansson@dis-bergslagen.se)

## Ansvarig för hemsidan

**Elsmarie Strömberg**

E-post: [elsmarie.stromberg@dis-bergslagen.se](mailto:elsmarie.stromberg@dis-bergslagen.se)

## Revisorer

**Åke Sjödin**

**Tomas Östling**

**Björn Ulvemark** (revisorssuppleant)



## Ordförandens spalt

av Lars-Göran Nilsson

Äntligen har vi under julhelgen 2021 kunnat börja träffa varandra igen. Åtminstone den närmaste familjekretsen och det är en klar förbättring jämfört med julhelgen 2020. Vaccinationerna är den viktigaste faktorn till detta.

Under hösten har vi startat fysiska möten både i Örebro och Västerås. Det har varit ett begränsat antal deltagare och kravet vi har är naturligtvis att alla som kommer är fullt vaccinerade. Vi har bokat möten för hela våren 2022 med förhoppningen att pandemin skall avta.

När jag skriver dessa rader så händer tyvärr det som vi inte ville uppleva. Pandemin tar en ny fart i Sverige som vi inte har varit med om tidigare. Det verkar som om det är en mildare variant men antalet drabbade ökar dramatiskt.

Det känns som om vi får leva med Covid-19 ett bra tag till även om den uppträder under andra och mildare former. Vi måste fortsätta att vara försiktiga.

Släktforskningsprogrammet Disgen har uppdaterats. Jag uppmanar alla att köpa uppdateringen och konvertera programmet för att få med de förbättringar som har gjorts. Våra faddrar kan hjälpa till om det dyker upp något problem.

Under pandemin har det hållits ett stort antal föreläsningar på nätet som är populära, checka gärna vad DIS i Linköping planerar att hålla.

Jag önskar alla en fortsatt fin vinter och vår och lycka till med ert släktforskande.

### Medlemsträffar i Västerås

Följande datum är inbokade på tisdagar kl 17-20:

25 januari, 8 februari, 22 februari, 8 mars, 22 mars, 5 april, 19 april, 3 maj

Plats: Studieförbundet Vuxenskolan, Lysgränd 1, Västerås

Du bör dock vara vaccinerad för att delta.

#### **OBS!**

**Vi har beslutat att ställa in de två första träffarna (25 januari och 8 februari) på grund av det ökade smittläget.**

**Gå in på vår hemsida för att se vad som händer, då förändringar kan komma med kort varsel!  
Hemsidan: [www.dis-bergslagen.se](http://www.dis-bergslagen.se)**

### Släktforskardagarna 2022 äger rum i Skövde

**20-21 augusti i Arena Skövde**

Årets tema: Skaraborg—från viking till soldat

# Användning av bilder i Disgen

av Jan Wallin, Dis-fadder

Att använda bilder i släktforskningen ger mycket för att få mer information om släktingar och skapar större intresse för dessa att läsa släktutredningar. Utan bilder blir utskrifter ganska torra. Devisen "En bild säger mer än tusen ord" stämmer bra.

## Bildteknik

Bilder för släktforskaren kan komma från många håll:

- Gamla och nya fotoalbum med porträtt, familjer och deras miljöer
- Bilder tagna med egen kamera vid släktträffar
- Bilder från Internet och sociala medier
- Bilder skickade från släktingar via mejl

I släktforskarprogram används digitala bilder. Dessa är datafiler av olika typer och informationsinnehåll. Vanligast är typen jpg som ger bra komprimering för att användas i släktforskarprogram.

Bilder tagna med egen digitalkamera ger minnes-tunga filer mellan 2 och 20 Mb. Skannade bilder ger också tunga filer. I släktforskarprogrammet krävs endast 50 till 150 kB storlek för bra resultat. Vissa miljöbilder kan behöva något större storlek

Originalbilder ska alltid lagras i ett externt bibliotek (utanför släktforskarprogrammet). Med hjälp av ett separat bildbehandlingsprogram anpassas minnesstorleken genom en rad åtgärder: reducera storlek i antal pixlar, beskärningar, minska färgdjupet, omvandla avfotograferade svart/vita porträttbilder till gråskala, konvertera till jpg m. m.

Det finns många bra bildbehandlingsprogram: t ex Microsoft Paint, Photofiltre7, Photoshop elements, IrfanView.

## Bilder infogas i släktforskarprogram

Färdigbehandlade bilder kopieras in i en speciell undermapp till egna databasmappen. I Disgen2021 kopieras bilderna till ... \Datamapp\DgPic\. I andra program skapar man en namngiven parallell mapp till databasmappen. En fördel med dessa mappar är att de tas med i säkerhetskopieringen (I Disgen bockas rutan *Bilder* för att komma med. Släktforskarprogrammet kan innehålla tusentals bilder utan att bli tungt att köra. För att göra säkerhetskopiering

snabbare kan *Bilder* avbockas om inga bilder uppdaterats sedan senaste säkerhetskopiering. Vid återläsning återläses först den senaste stora säkerhetsfilen med bilder och sedan den senaste säkerhetsfilen utan bilder.

För att hålla ordning på alla bilder är det viktigt att namnge bildfilerna på ett strukturerat sätt. Porträttbilder kan namnges [efternamn]\_[förnamn]\_[årtalet].jpg där årtal är året då bilden är tagen.

I Disgen länkas rätt bild till Bildnotis i Personöversikten. Där anges storleken i mm vid utskrift och om bilden ska behandlas som porträtt, dvs placeras först i tabellutskrifter.

## Utskrifter av släkttabeller och tavlor med bilder

I Disgen finns många möjligheter till utskrifter. Färdiga mallar kan användas och modifieras till egna utseenden. Det kan ibland vara trixigt att få till inställningar så att man blir nöjd. Här gäller att göra många försök och testa med förhandsgranskning. En färdig layout kan sparas under eget namn som en mall.

Här är ett exempel på ett släkttre i grafisk form:

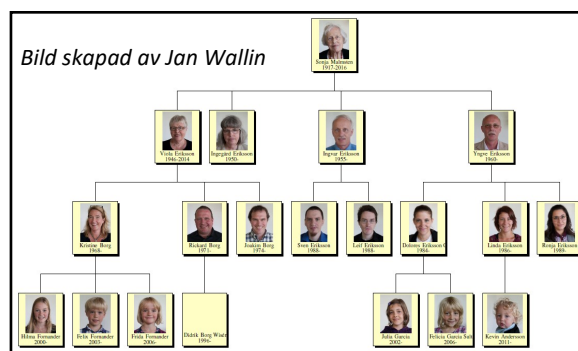

## Upphovsrätt

Det är viktigt när man visar släkttre på hemsidor eller publicerar släktböcker att ange vem som har upphovsrätten till bilden och att ha tillstånd samt att levande personer på bilder är tillfrågade. Google gärna med "fotografier upphovsrätt" för att få fler detaljer.

Bilden ovan är medvetet gjord otydlig så att släktingarna inte kan identifieras.

För er som inte har börjat använda bilder i er släktforskning så är det dags. Era släktpresentationer får en helt ny dimension.



# En bild berättar

av Elsmarie Strömberg



*August Nilsson Grankvist (1859-1930) och Britta Katrina Persdotter (1859-1943) tillsammans med sina barn  
Stående: Gerda, Robert, Selma, Oskar  
Sittande: Mor Britta, Karl, far August  
Bilderna är tagen i Gävle i början av 1900-talet i Giselsons Atelier.*

August Nilsson föddes i Östra Ämtervik (S) men flyttade till Tobo bruk i Tegelsmora (C) i början 1880-talet och därefter till Valbo (X) och Gävle (X). Vid bruket fanns detta många som hette August Nilsson och då bestämdes det (enligt August Nilsson) att han skulle få efternamnet Grankvist, medan en annan August Nilsson fick namnet Törnkvist osv.

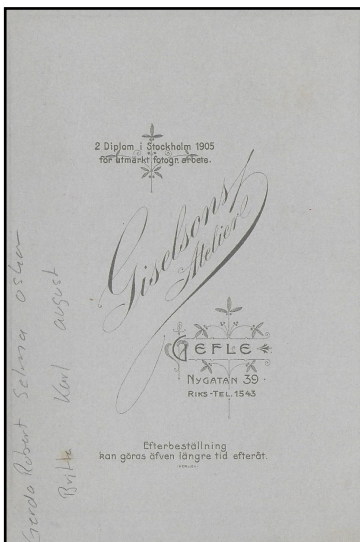

*Fotots baksida*

## **Giselsons Atelier**

Fotografen Mattias Jonatan Giselsson (Natan Giselsson) hade en fotoateljé (Giselsons Atelier) i Gävle från 1903 fram till ca 1919.

På baksidan av fotot ovan står det:

2 diplom i Stockholm 1905 för utmärkt fotogr. arbete

# Breven till Amerika

av Orvar Asplund

När man pratar om Amerikabreven så tänker nog de flesta på breven som skickades från Amerika till Sverige. Men de skrevs även brev från Sverige till Amerika där de som blev kvar i Sverige eller de som återvände till Sverige skrev till sina anhöriga om hur livet var här och hur mycket man saknade de som fanns på andra sidan Atlanten.



Min farmor Beda Matilda (1874-1958) växte upp i en familj på landet där fadern var hemmansägare. I familjen fanns 8 syskon, 4 pojkar och 4 flickor, dock blev de två först födda (båda flickor) endast ett halvt respektive två år gamla. Den första dog av rödsot och den andra av magplågor.

Under slutet av 1800-talet var det ont om arbete i Sverige, speciellt på landsbygden, så det var inte så konstigt att många lockades av att pröva lyckan i det stora landet Amerika.

Två av farmors bröder (Olof och Valfrid) emigrerade till Amerika 1888 respektive 1889. Den äldste brodern August blev handlare och i slutändan blev det den yngsta sonen Otto som tog över gården.

Två av systrarna avled som angetts tidigare innan de blev 2 år gamla, den tredje systemen gifte sig 1900 och Beda blev ensam dotter i familjen. Vad som fick henne på tankarna att emigrera vet jag inte men 1902 gick resan till Amerika och det var ett besök hos bröderna inplanerat. Båda bröderna var då gifta och hade barn, Olof 4 och Valfrid 5, och de bodde i Michigan.

Vet inte hur hennes liv i Amerika gestaltade sig men 1905 återkom hon till Sverige då gravid. Vad som orsakade flytten tillbaka vet vi inte, kanske var det graviditeten, för vem som var fadern kom aldrig fram.

När jag började min släktforskning fick jag så småningom kontakt med några av farmors bröders barnbarn och barnbarnsbarn och ett av dem skickade kopior på några brev från Sverige som hon gärna ville ha översatta till engelska .

Fick senare några av breven i original från Amerika, några skrivna av yngste sonen Otto till hans bror Olof (Ole i Amerika) under 1908 och från Beda 1939, det var roligt att läsa dom och få en beskrivning om hur det var på landsbygden i Sverige för mer än 110 år sedan.

Här följer ett försök att återge ett brev från den 23/6 1908.

*Lakne den 23/6 1908*

*Broder Ole samt anhöriga. Jag vill nu Skrifva några rader så ni får höra hur vi mår här hemma. Vi äro för närvarande alla Friska så jag får säga att allt är got och väl Pappa är tämligen kry af sig äfter sinn höga ålder så det är ej mera att bejära. Hann har äfen denna Wår tagit mycke Fisk äfven knogen hann med varjehanda.*

*Jag var i Winter med på Stenarbete vi bygde en Bro öfer Bäckten vid Timansfal der som Landsvägen går öfver ock nu i Somar är jag med ock brer Grus samt reparerar Wägen emellan Skoga och Krako Betalningen är 3 kr om dagen så den är väl ej så hög dagspänning menn det är i alla fall bar att få vara så nära vid så mann kann gå hemm till varje Kväll*

*Vi har här haft en ganska fin försomar så Grödan ser nu ganska Låvande ut undrar hur det är i Michigan jag får nu tacka Eder så mycke för Pre-*

sänterna som ni sände med Nils till oss det är ganska roligt att se att ni icke har glömt bort oss det var ganska roligt att få träffa Nils ock höra att ni alla vore Friska. Menn hann hade också Ledsamma Nyheter att berätta nämligen om Andia och Mary det var i Saning ganska hemskt att höra att det skulle gå så det skall vara bar svårt för de stakars Barnen att blifva utan både Mor och Far när de äro så små. Jag hörde af Nils att det är ont om Arbete i Michigan nu äfen har jag sett i Tidningarne att det skall vara skralt öfver hela Landet menn jag hörde att du hade knog vilket är got att höra hoppas väl att det blir bättre nästa år. Nils har nu rest till Sundsvall jag vet inte om hann stanar der menn det Antager jag hann jör om hann får något knog som hann brukade säga. ja vi kan nu Minsann det skulle att vara ganska roligt om ni vore här hemma så vi finge vara tillsammans ty det är i saning ganska sjönt här vid denna tid på året.

Jag får nu afsluta de Käresta hälsningar till Eder alla från oss din Broder Otto Asplund Skrif nu snart så jag får höra hur ni mår

Spännande att läsa och upptäcka hur man skrev på den tiden, jag har försökt att återge innehållet exakt som det var skrivet. Med de för oss nu konstiga stavningen av vissa ord, avstavning och saknaden av versaler vid ny mening gjorde det inte helt lätt.

Jag blev jätteglad när jag fick breven och det har varit ett spännande och ibland svårt arbete att försöka tyda breven, några var i dåligt skick. Av brevet kan man utläsa att Otto saknar sin bror och att han fick ta de arbeten som fanns till en ganska låg lön. Men lönen behövdes för att få det hela att gå ihop.

Jag valde ett brev från brodern Otto framför brev från farmor Beda av två anledningar, breven från farmor var från 1930-talet alltså inte så gamla och dessutom var de i sämre skick och svårare att tyda.

Läkne den 23/6 1908

Broder Ole samt Anhöriga. jag vill nu Skrifva några rader så ni får höra hur vi mår här hemma. vi äro för närvarande, alle Friska så jag får säga att allt är got och väl. Pappa är Sämlikan kry af sig äfter sin höga ålder så det är ij mera att bejara. hann har äfen denna Vår tagit bra mycket Fisk äfen knogor hann med varjehanda. jag var i Winter med på Stenarbete vi bygde en Bro



Ole och hans hustru (Ole är brodern som fick brevet)



# Dis-Bergslagens hemsida (www.dis-bergslagen.se)

av Elsmarie Strömberg



## Rullgardinsmenyer:

### DIS-Bergslagen

Under denna meny finns följande undermenyer (se" rullgardinen"):

- Föreningen
- Styrelsen
- Bli medlem
- Disbyt
- Disponibelt
- Faddrar
- Stadgar
- Verksamhetsberättelse

Under fliken Föreningen kan man bl.a läsa om när föreningen startade, under Styrelsen finns styrelsens sammansättning, under Bli medlem en genväg till att bli medlem, under Disbyt hur du gör, under Disponibelt finns äldre upplagor av tidningen, under Faddrar hittar du aktuella faddrar, under Stadgar Dis-Bergslagens stadgar, under Verksamhetsberättelse finns äldre rapporter.

### Dokument

Här kommer vi att lägga in exempel på olika slags presentationer/dokument:

Titta gärna på fliken Lästips där vi kommer att göra korta presentationer av intressanta historiska romaner.

Klicka på länken för att läsa en längre artikel av Brage Lundström om salpeter och tillverkning av krut. En kortare beskrivning finns i Disponibelt nr 2 2016.

[Salpeterstillverkning](#)

Klicka på länken nedan för att se ett exempel på vad man kan hitta bl.a. i Krigsarkivet. [Ryttaren Anders Grym \(1\)](#)

Man kan lagra data på olika sätt bl.a. genom att använda NAS (se artikeln i Disponibelt nr 1-2014).

[Skapa ett eget NAS \(Office 2010\)](#)

[Skapa ett eget NAS \(Office 2003\)](#)

Klicka på länken Boskapslängder, mantalslängder m.m så får du hjälp med att hitta speciella sidor i SVAR med hjälp av bildidentifikationsnummer.

Klicka på länken Släktbok 20140122 så kan du se hur man kan göra ett dokument om sin släkt.



Här kan du hitta länkar till olika artiklar.

Dessutom finns även en undermeny Lästips.



## Handledningar

Under denna meny finns undermenyer för Disgen 8.2 backupfiler och Disgen 2016 backupfiler (se "rullgardinen").

"Nya" Dispos (2018)

[Beskrivning Nya Dispos](#)

Enkel antavla 3 generationer för barn (Gun Utterström 2015)

–Handledning antavla för barn

–Antavla grafisk form för barn

Tips och trix i Windows (Göran Thomasson 2014-02)

Nya utskriftsställningar 2014-02 (Gun Utterström 2014-02)

Gör ett fotokollage (2013)

Dispos – Genvägen till kyrkböckerna

[Dispos](#)

Som framgår av texten finns två undermenyer med backupfiler för äldre versioner av Disgen.

I övrigt finns länkar till olika artiklar.

## Länkar

### *Intressanta länkar*

[Bergslagsrötter](#)

[Nora Släktforskare](#)

[Linde Bergslags Släktforskarförening](#)

[FORSKNINGSCENTER Norbergs Bergslag](#)

[Västra Mälardalens Släktforskare](#)

[Västerås Släktforskarklubb](#)

[Örebro Släktforskare](#)

[Sala Heby Släktforskare](#)

[Folkare Släktforskarförening](#)

[Värmlandsrötter](#)

Här finns länkar till olika hemsidor för släktforskare inom vårt område.

Det finns säker många fler som kan vara intressanta att lägga in, så hör av dig så ordnar vi det.

Länken Bergslagsrötter är en fantastisk källa med information om bl.a. bergshantering, gruvor, hyttor, hammare och bruk.

Hemsidan kan naturligtvis innehålla mycket mer information, så vi mottar tacksamt förslag på fler intressanta inlägg.

Elsmarie (elsmarie.stromberg@dis-bergslagen.se)

# Medlemsstatistik

2021-12-31

Centralort	Antal Dis-Bergslagen	Antal endast DIS
Västerås	337	77
Örebro län utom Karlskoga	258	197
Dalarnas län	211	174
Värmlands län	145	257
Eskilstuna	122	130
KAK	89	42
Karlskoga, Kristinehamn, Filipstad	61	71
Uppsala	38	0
Sala	37	18
Fagersta	22	7
Enköping	19	0
Katrineholm	7	0
Övriga regioner	112	0
Utlandet	3	0
<b>SUMMA</b>	<b>1 461</b>	<b>973</b>
<b>Totalt antal medlemmar</b>	<b>2 434</b>	
Familjemedlemmar i Dis-B	31	7

## Fördelning mellan män och kvinnor:

	Antal	Andel %
Kvinnor	555	38,0
Män	906	62,0
Summa	1 461	100,0

## Medlemsstatik DIS 2022-01-01:

DIS totalt	20 008
DIS utom regionföreningar	6 773
Dis Väst	2 615
Dis Öst	2 704
Dis Syd	2 785
Dis Mitt	1 099
Dis Bergslagen	1 461
Dis Småland	979
Dis Nord	437
Dis Filbyter	1 497

## Efterlysning

### Nya styrelsemedlemmar

Hör gärna av dig till vår ordförande (lars.goran.nilsson@dis-bergslagen.se) om du är intresserad av att vara med i vår styrelse eller om du känner någon som är intresserad. Du behöver inte bo i Västerås då vi kan ha digitala träffar.

### Bidrag till vår tidning Disponibelt

Vi hoppas att du som medlem vill bidra till innehållet i Disponibelt.

Skicka ditt bidrag till [elsmarie.stromberg@dis-bergslagen.se](mailto:elsmarie.stromberg@dis-bergslagen.se)

## Kom ihåg adressändring samt ändring av mailadress!

Efter varje utskick av Disponibelt kommer ett antal exemplar i retur med adressaten okänd.

V.v. gå in på DIS hemsida och kontrollera att dina uppgifter är korrekta.

<https://www.dis.se> . Därefter väljer du Bli medlem: Längst ner på sidan finns Självservice

## Nya medlemmar sedan föregående nummer

M nr	Namn	Ort
27212	Jan Elmqvist	Askersund
54295	Anette Gundhus	Uppsala
57038	Leif Lundvall	Hisings kärra
59784	Gunnar Kristoffersson	Kristianstad
60152	Göran Johansson	Eskilstuna
60155	Robert Svensson	Strängnäs
60162	Sören Thörn	Örebro
60164	Tomas Lindström	Västerås
60184	Lena Ågren	Borlänge
60185	Anders Forss	Askersund
60205	Anders Jansson	Sala
60219	Dan Larsson	Hammarö
60224	Annica Tallmer	Halmstad
60239	Susanne Hahne	Arboga
60255	Roger Johansson	Forshaga
60259	Leif Andersson	Åmål
60261	Helena Lindholm	Västerås
60262	Bengt Hällgren	Karlstad
60269	Jan-Erik Nilsson	Karlstad
60276	Bitte Gustafsson	Eskilstuna
60281	Angelica Gustafsson	Eskilstuna
60295	Gunvor Jansson	Degerfors

M nr	Namn	Ort
60298	Per Bäckman	Degerfors
60300	Annelie Larsson	Borlänge
60311	Lisbet Larsson	Eskilstuna
60332	Kicki Kyhle	Säter
60348	Cajsa Sjösten	Garpenberg
60357	Kjell-Åke Juhlen	Arvika
60382	Ulla Görlin	Arvika
60389	Gunborg Larsson	Örebro
60395	Jan Nordén	Säffle
60418	Ulf Månsson	Borlänge
60430	Laila Qvarsell	Kumla
60432	Viktoria Robertsson	Stora Skedevi
60442	Lennart Roos	Rättvik
60450	Marita Sjösten	Frövi
60462	I-M Elfvingsson Rombo	Eskilstuna
60491	Ewa Hallberg	Nora
60495	Rita Gustavsson	Brunskog
60506	Gun Pettersson	Åmotfors
60510	Hans Wångersjö	Sollerön
60511	Birgitta Wångersjö	Sollerön
60529	Håkan Törnkvist	Torshälla





## Dis-Bergslagens årsmöte kommer att äga rum digitalt söndagen den 3 april 2022 kl. 18.00

Enligt § 6 i föreningens stadgar ska vid årsmöte följande punkter behandlas:

1. Val av ordförande och sekreterare för mötet
2. Val av två personer, tillika rösträknare, att jämte ordförande justera protokollet
3. Fråga om kallelse skett i stadgeenlig ordning
4. Fastställande av föredragningslista
5. Styrelsens verksamhetsberättelse med bokslut och ekonomisk redovisning
6. Revisorns berättelse
7. Fastställande av resultat- och balansräkning
8. Fråga om ansvarsfrihet för styrelsen
9. Fråga om antalet styrelsemedlemmar och suppleanter
10. Val av ordförande
11. Val av styrelseledamöter och suppleanter
12. Övriga val som styrelsen föreslår
13. Fråga om valberedning
14. Framställningar från styrelsen och behandling av motioner från medlemmarna
15. Förslag till verksamhetsplan och budget för kommande år
16. Övriga frågor att beredas av styrelsen

Stadgar och verksamhetsberättelse kommer att finnas på vår hemsida.

På grund av Covid-19 hålls mötet digitalt via Zoom, och som medlem kommer du i god tid före mötet att få instruktioner om hur man anmäler sig, ansluter samt hur man ställer frågor, röstar mm.

Observera att anmälan om deltagande krävs.